



Poznámka: Zveřejněna je pouze upravená verze dokumentu z důvodu dodržení přiměřenosti rozsahu zveřejňovaných osobních údajů podle zákona č. 101/2000 Sb., o ochraně osobních údajů v platném znění. Osobní údaje jsou v souladu s § 16, § 17 a § 95 zákona č. 128/2000 Sb., o obcích v platném znění.

bod jednání číslo

**25**

## **Příspěvek do 39. schůze Rady města Kuřimi konané dne 22.11.2017**

### **Dopravní řešení sportovní areál - pyroprůzkum**

Obsah materiálu:                      Důvodová zpráva  
    A - pyroprůzkum-rozpočet  
    B - stavební objekty

Materiál předkládá:                  PaedDr. David Holman - místostarosta

Materiál zpracoval:                  Ing. Renata Havlová - referent - investice

#### **Důvodová zpráva:**

Z doposud provedených průzkumných prací vyplývá, že vrstva v ploše budoucího velkého parkoviště (objekt SO 103) o mocnosti cca 1m je tvořena novodobými navážkami a lze v ní proto provádět zemní a výkopové práce.

Pro objekt SO 104, ale z výše provedeného zkoumání vyplývá, že na této lokalitě nelze úspěšně realizovat magnetometrii z povrchu. S ohledem na dosud provedené průzkumné práce v lokalitě lze oprávněně předpokládat, že se jedná o vrstvu (nebo několik různých vrstev) navážek o mocnosti cca 1 - 2m. Celoplošné odstranění navážek pouze pro účel pyrotechnického průzkumu a jejich zpětný návoz se jeví z technického i ekonomického hlediska jako nesmyslné. S ohledem na uvažovanou hloubku výkopů lze jako optimální řešení doporučit trvalý dozor pyrotechnika.

Oblast budoucího venkovního hřiště pyrotechnik plošně navrhuje skrýt podkopovými stroji bez technologie sejmutí buldozerem.

Zkoumaná plocha je tvořena zeminou navážkového typu. Průzkumem byly detekovány zbytky předchozích staveb a kovový odpad (kusy plechy, dráty do betonu, zbytky oplocení apod). Jedná o neměřitelné navážky s vysokým podílem ferromagnetického materiálu.

Ol navrhuje radě města, v souladu s interní směrnicí Rady města Kuřimi pro zadávání veřejných zakázek malého rozsahu z roku 2015 čl. 8 Odlišné postupy, provést přímý výběr zhotovitele pyrotechnického průzkumu v místech budoucího sportovního areálu akce „Dopravní řešení sportovní areál“ a uzavřít smlouvu se zhotovitelem stavby sportovní haly, společností E.PROXIMA s.r.o., se sídlem Holická 1099/31, 779 00 Olomouc 9, IČ 25395602, a to za cenu 459.312 Kč bez DPH, tj. 555.768 Kč vč. DPH), která v dané lokalitě provádí stavební práce na infrastruktuře sportovní haly.

Pyrotechnické práce vzhledem k dané oblasti jsou nezbytné a změna dodavatele by znamenala technické, ekonomické a další obtíže.



## Město Kuřim

Pyrotechnický průzkum pro akci „Dopravní řešení sportovní areál“ byl proveden pomocí magnetometrie přístrojem EL 1303 D2 firmy Vallon, GmbH ve spojení s navigačním/pozičním systémem D GPS. Detektor je primárně určen k detekci (vyhledání) leteckých pum a ostatní hluboce uložené munice (např. dělostřelecké velkých ráží), splňuje standardy NATO a je ve výzbroji Bundeswehru a dalších armád NATO.

Akce bude hrazena z ORG 1354 000 000 „Dopravní řešení - sportovní areál“.

### **Návrh na usnesení:**

**RM s c h v a l u j e** odlišný postup ve smyslu ustanovení čl. 8 směrnice S2/2015/RM zadání zakázky malého rozsahu a uzavření smlouvy o dílo se společností E.PROXIMA s.r.o., se sídlem Holická 1099/31, 779 00 Olomouc 9, IČ 25395602, na pyrotechnický průzkum na zakázku „Dopravní řešení sportovního areálu“ za cenu 459.312 Kč bez DPH, tj. 555.768 Kč vč. DPH.

Termín plnění: 30. 4. 2018 (OI)

# KRYCI LIST ROZPOCTU - vícepráce

Název stavby	Dopravní řešení sportovní areál	JKSO	
Název objektu		EČO	
Název části	Pyrotechnický průzkum	Místo	Kuřim
		IČ	DIČ
Objednatel	Město Kuřim	00281964	CZ00281964
Projektant	CUBOID ARCHITEKTI s.r.o., Praha		
Zhotovitel	E.PROXIMA, s.r.o., Olomouc	25395602	CZ25395602
Zpracoval	Eva Hanáková		
	Rozpočet číslo	Dne	CZ-CPV
			CZ-CPA

## Měrné a účelové jednotky

Počet	Náklady / 1 m.j.	Počet	Náklady / 1 m.j.	Počet	Náklady / 1 m.j.
0	0,00	0	0,00	0	0,00

## Rozpočtové náklady v CZK

A Základní rozp. náklady				B Doplnkové náklady				C Náklady na umístění stavby			
1	HSV	Dodávky	254 941,00	8	Práce přesčas		0,00	13	Zařízení staveniště		0,00
2		Montáž	204 371,00	9	Bez pevné podl.		0,00	14	Projektové práce		0,00
3	PSV	Dodávky	0,00	10	Kulturní památka		0,00	15	Územní vlivy		0,00
4		Montáž	0,00	11			0,00	16	Provozní vlivy		0,00
5	"M"	Dodávky	0,00					17	Jiné VRN		0,00
6		Montáž	0,00					18	VRN z rozpočtu		0,00
7	ZRN (ř. 1-6)		459 312,00	12	DN (ř. 8-11)			19	VRN (ř. 13-18)		0,00
20	HZS		0,00	21	Kompl. činnost		0,00	22	Ostatní náklady		0,00

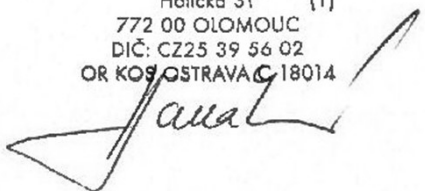
Projektant, Zhotovitel, Objednatel				D Celkem bez DPH 459 312,00			
<b>E. PROXIMA, s.r.o.</b> Holická 31 (1) 772 00 OLOMOUČ DIČ: CZ25 39 56 02 OR KOŠ OSTRAVA C 18014 				DPH	%	Základ daně	DPH celkem
				Režim přenesení daňové povinnosti:			
				snížená	15,0	0,00	
				základní	21,0	459 312,00	
				Daň odvede zákazník.			
				Cena s DPH 459 312,00			
				E Přípočty a odpočty			
				Dodá zadavatel			
				Klouzavá doložka			
				Zvýhodnění			

# ROZPOČET

Stavba: Dopravní řešení sportovní areál

Objekt:

Část: Pyrotechnický průzkum

Objednatel: Město Kuřim

Zhotovitel: E.PROXIMA, s.r.o., Olomouc

Místo: Kuřim

Zpracoval: Eva Hanáková

Datum:

Č.	Kód položky	Popis	MJ	Množství celkem	Cena jednotková	Cena celkem	Hmotnost celkem
----	-------------	-------	----	-----------------	-----------------	-------------	-----------------

**0 Všeobecné konstrukce a práce 459 312,00 0,000**

1	011424000	Průzkum výskytu munice, výbušnin a pod	soubor	1,500	12 000,00	18 000,00	0,000
2	011424000	trvalý dohled u výkopů	den	10,000	10 000,00	100 000,00	0,000
3	997013831	Poplatek za uložení stavebního nezatříděného odpadu ( navážky ) na skládce (skládkovné)	t	816,000	251,00	204 816,00	0,000
4	131201103	Těžení zeminy HTÚ nařízenou pyrotechnikem podkopovými stroji a zvýšené územní riziko bombardované lokality	m3	960,000	77,60	74 496,00	0,000
5	564231111	Přeštěrkování plochy se zhuťněním tl. dol 100 mm	m3	100,000	620,00	62 000,00	0,000

**Celkem 459 312,00 0,000**

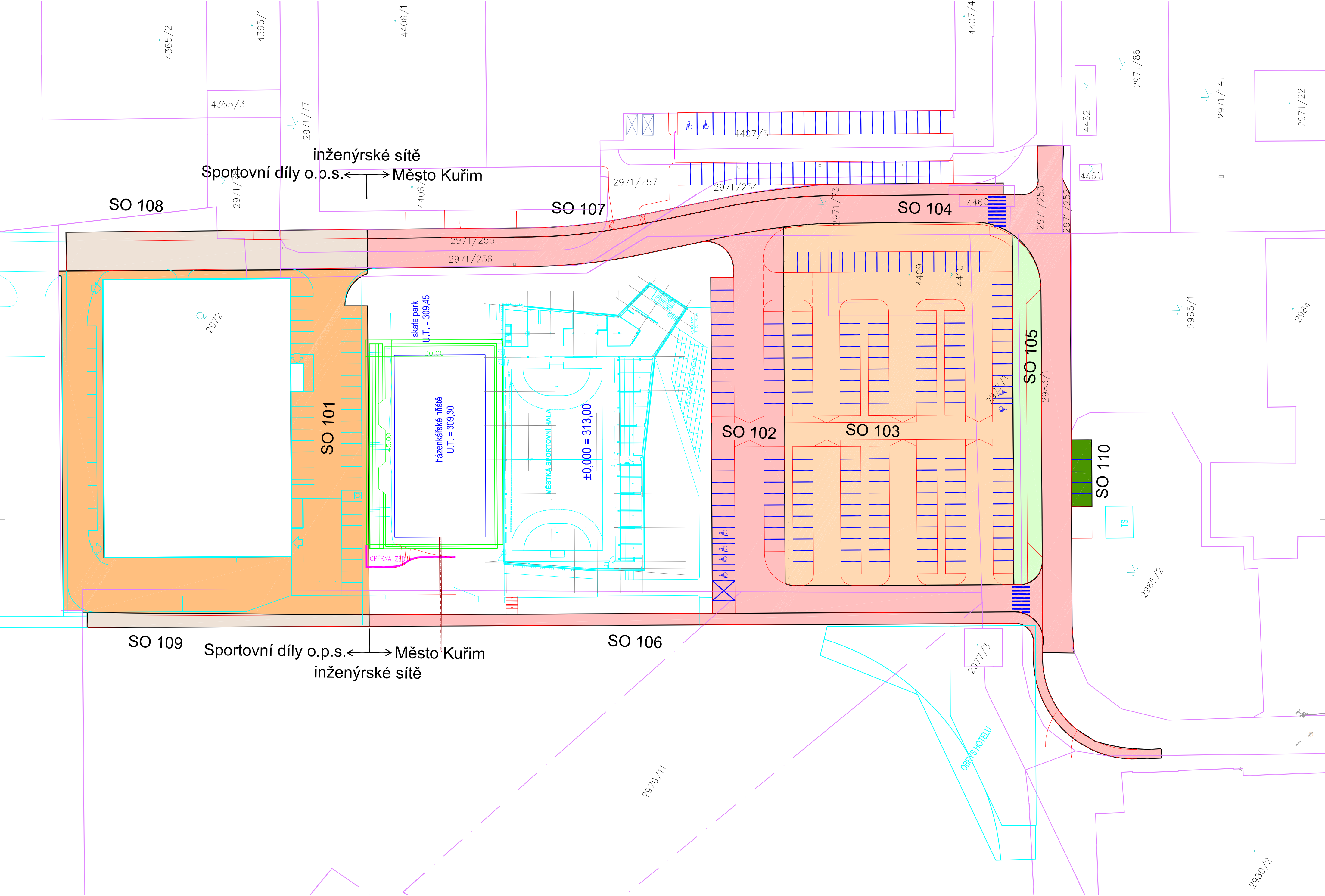

LEGENDA PLOCH:

- Město Kuřim**
- SO 102 - PARKOVÁNÍ MĚSTSKÉ SPORTOVNÍ HALY
  - SO 104 - KOMUNIKACE
  - SO 106 - CHODNÍK 1
  - SO 107 - CHODNÍK 2

- Sport hotel Kuřim s.r.o./ Město Kuřim**
- SO 105 - BUS ZÁLIV, CHODNÍK A ZELEN

- Sportovní díly o.p.s.**
- SO 101 - ZPEVNĚNÉ PLOCHY NÁLEŽEJÍCÍ HOKEJOVÉ HALE
  - SO 108 - PRODLOUŽENÍ KOMUNIKACE A CHODNÍKU
  - SO 109 - PRODLOUŽENÍ CHODNÍKU

- Sport hotel Kuřim s.r.o./ Sportovní díly o.p.s.**
- SO 103 - ZPEVNĚNÉ PLOCHY A ZELEN K WELLNESS A HOTELU

- Sport hotel Kuřim s.r.o.**
- SO 110 - PARKOVIŠTĚ - NÁHRADA ZA ZRUŠENÁ STÁNÍ U WELLNESS

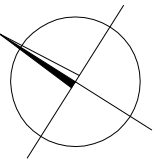

Výškový systém: B.p.v.  
SOUřadnicový systém: JTSK

 <b>Atelier DPK, s.r.o.</b> Žižkova 5 602 00 Brno tel.: 541240616 atelier@atelier-dpk.cz	GENERÁLNÍ PROJEKTANT	
	HLAVNÍ INŽENÝR PROJEKTU	Ing. Petr Söldán
	ZODPOVĚDNÝ PROJEKTANT	Ing. Luděk Rohovský
	VEDOUcí PROJEKTANT	Ing. Petr Söldán
	VYPRACOVAL	Ing. Luděk Rohovský

INVESTOR Město Kuřim Jungmanova 968/75, 664 34 Kuřim	DATUM	12/2016
	ČÍSLO ZAKÁZKY ZPRACOVATELE	16_06_145
NÁZEV ZAKÁZKY Výstavba infrastruktury sportovního areálu v Kuřimi Hokejová hala Kuřim	ČÍSLO ZAKÁZKY OBJEDNATELE	.....
	MĚŘITKO	1:500
STUPEŇ PROJEKTOVÉ DOKUMENTACE Dokumentace pro vydání rozhodnutí o umístění stavby	FORMÁT	6xA4
OBJEKT Inženýrské objekty	PARE	
ČÁST C. Situační výkresy	ČÍSLO VÝKRESU / REVIZE	1.A
DOKUMENT ( VÝKRES ) Situace stavebních objektů		