



Poznámka: Zveřejněna je pouze upravená verze dokumentu z důvodu dodržení přiměřenosti rozsahu zveřejňovaných osobních údajů podle zákona č. 101/2000 Sb., o ochraně osobních údajů v platném znění. Osobní údaje jsou v souladu s § 16, § 17 a § 95 zákona č. 128/2000 Sb., o obcích v platném znění.

bod jednání číslo

7

Příspěvek do 5. zasedání Zastupitelstva města Kuřimi konané dne 21.08.2018

E.ON Distribuce, a.s. – odprodej pozemku pod budoucí trafostanicí u polikliniky

Obsah materiálu: Důvodová zpráva
 A - situace
 B - geometrický plán
 C - návrh smlouvy

Materiál předkládá: Mgr. Ing. Drago Sukalovský - starosta

Materiál zpracoval: Ing. Vladimíra Fidrmucová - referent - pozemky

Důvodová zpráva:

Společnost E.ON Distribuce, a.s., požádala město Kuřim o odprodej části pozemku parc. č. 2985/2 v k. ú. Kuřim o vým. 25 m² (**dále i jako „předmět prodeje“ nebo „Pozemek“**) za účelem vybudování nové kioskové trafostanice u polikliniky. Tato trafostanice nahradí stávající trafostanici na pozemku parc. č. 2977/3 k. ú. Kuřim, která musí být přeložena v souvislosti se stavbou sporthotelu - vizte příloha A.

Společnost E.ON Distribuce, a.s. předložila OMP geometrický plán č. 3531-6367/2017, kterým je předmět prodeje specifikovaný jako část pozemku parc. č. 2985/2 o vým. 25 m², geometrickým plánem nově označená jako parcela č. 2985/10 v k. ú. Kuřim - vizte příloha B.

OMP se se společností E.ON Distribuce, a.s., dohodl na kupní ceně ve výši 2.000 Kč/m² bez DPH.

Za tuto cenu již město prodalo společnosti E.ON Distribuce, a.s., čtyři pozemky pod trafostanicemi na ul. Kout (usn. č. 1191/2013), na ul. Bezručova čtvrť (usn. č. 1192/2013), na ul. Komenského (usn. č. 1015/2016) a na ul. Blanenská (usn. č. 1030/2016). Kupní cena vycházela ze znaleckého posudku, zpracovaného v říjnu 2013.

OMP a OI nemá k odprodeji předmětného Pozemku námitek.

OMP doporučuje odprodej Pozemku s předkupním právem. Kupní smlouva bude uzavřena po nabytí právní moci územního rozhodnutí na stavbu nové trafostanice.

ZM dne 26. 6. 2018 schválilo usnesením č. 1071/2018 záměr na prodej pozemku:
1071/2018:



Město Kuřim

Zastupitelstvo města schvaluje záměr na prodej části pozemku parc. č. 2985/2 o vým. 25 m² geometrickým plánem č. 3531-6367/2017 nově označená jako parc. č. 2985/10 vše v k. ú. Kuřim, společnosti E.ON Distribuce, a.s., se sídlem v Českých Budějovicích, F. A. Gerstnera 2151/6, IČ 28085400 za cenu 2.000 Kč/m² bez DPH. Nabyvatel uhradí veškeré náklady spojené s převodem pozemku včetně daně z nabytí nemovitých věcí. K převáděnému pozemku bude zřízeno předkupní právo ve prospěch města Kuřimi. Kupní smlouva bude uzavřena po nabytí právní moci územního rozhodnutí na stavbu nové trafostanice.

Záměr byl v souladu se zákonem o obcích po dobu 15 dnů zveřejněn - bez připomínek.

OMP předkládá zastupitelstvu kupní smlouvu a smlouvu o zřízení předkupního práva v příloze C.

Návrh na usnesení:

ZM s c h v a l u j e prodej části pozemku parc. č. 2985/2 o vým. 25 m² geometrickým plánem č. 3531-6367/2017 nově označená jako parc. č. 2985/10 vše v k. ú. Kuřim, společnosti E.ON Distribuce, a.s., se sídlem v Českých Budějovicích, F. A. Gerstnera 2151/6, IČ 28085400 za cenu 2.000 Kč/m² bez DPH. Nabyvatel uhradí veškeré náklady spojené s převodem pozemku včetně daně z nabytí nemovitých věcí. K převáděnému pozemku bude zřízeno předkupní právo ve prospěch města Kuřimi. Kupní smlouva bude uzavřena po nabytí právní moci územního rozhodnutí na stavbu nové trafostanice.

Termín plnění: 31. 12. 2018 (OMP)

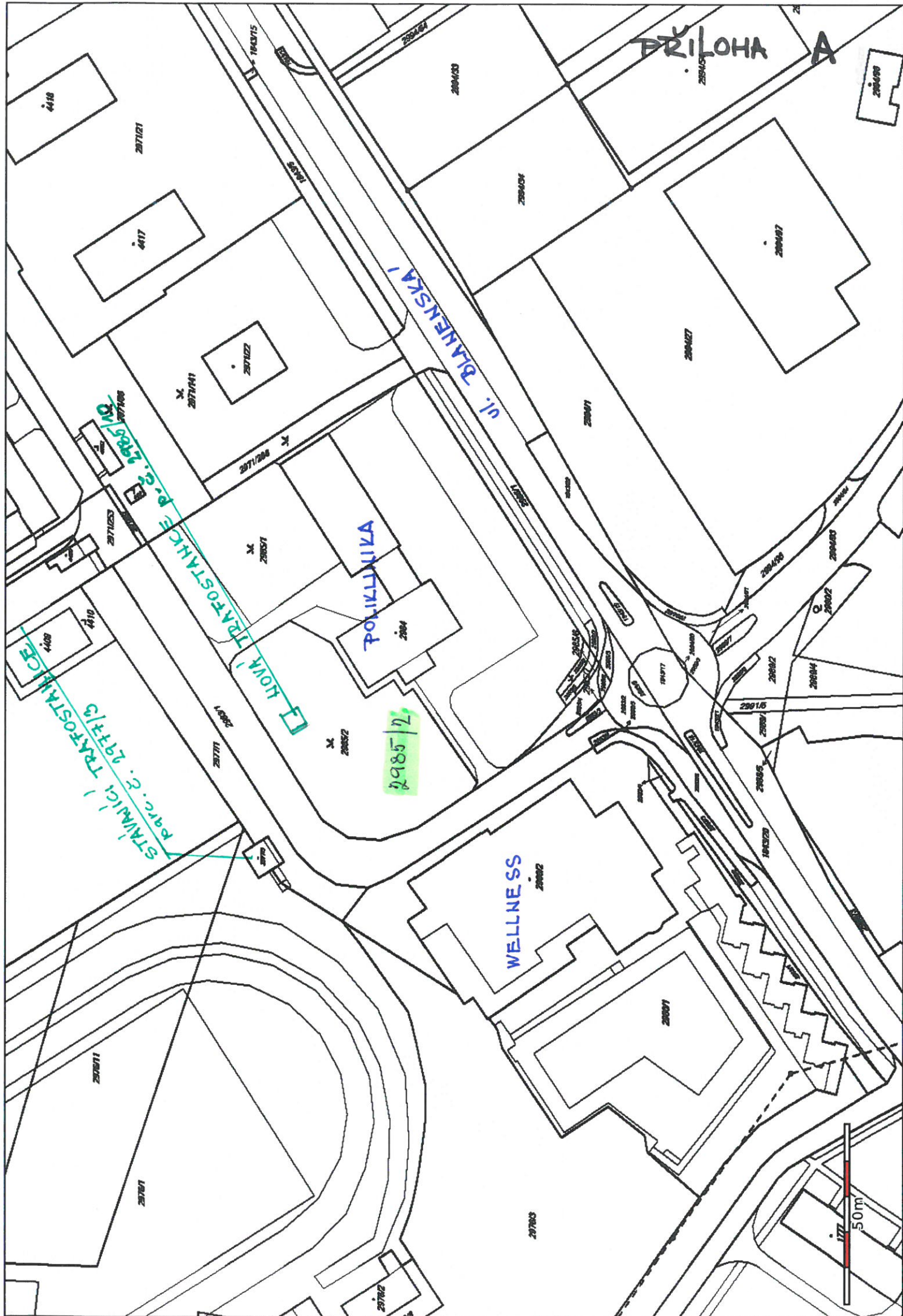

VÝKAZ DOSAVADNÍHO A NOVÉHO STAVU ÚDAJŮ KATASTRU NEMOVITOSTÍ														
Dosavadní stav				Nový stav										
Označení pozemku parc. číslem	Výměra parcely		Druh pozemku	Označení pozemku parc. číslem	Výměra parcely		Druh pozemku	Typ stavby	Způs. určení výměr	Porovnání se stavem evidence právních vztahů				
					Způsob využití					Způsob využití	Díl přechází z pozemku označeného v		Číslo listu vlastnictví	Výměra dílu
	ha	m²	ha			m²	katastru nemovitostí	dřívější poz. evidenci			ha	m²		
2985/2	*1)	22 59	ostat. pl. zeleň	2985/2	22 33	ostat. pl. zeleň			2	2985/2	1		22 33	
				2985/10	25	ostat. pl. jiná plocha			2	2985/2	1		25	
		22 59			22 58									

*1) Rozdil -1 m2 vzniklý zaokrouhlením výměr (bod 14.6 přílohy katastrální vyhlášky) u dosavadní parcely č.2985/2

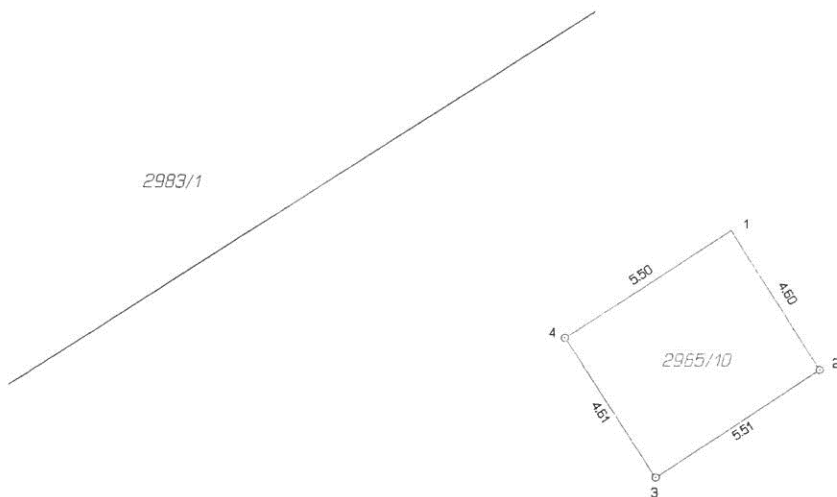

Seznam souřadnic (S-JTSK)
Číslo bodu Souřadnice pro zápis do KN

	Y	X	Kod kv.	Poznámka
1	602122.89	1147408.47	3	značka-přístřešek
2	602120.40	1147412.34	3	plast. znak
3	602125.02	1147415.32	3	plast. znak
4	602127.51	1147411.45	3	plast. znak

2985/2

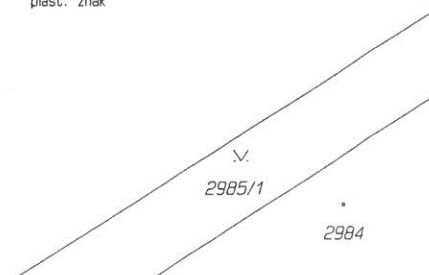

GEOMETRICKÝ PLÁN pro rozdělení pozemku		Geometrický plán ověřil úředně oprávněný zeměměřický inženýr:		Stejnopis ověřil úředně oprávněný zeměměřický inženýr:					
		Jméno, příjmení: Ing. Martin Šklíba		Jméno, příjmení: Ing. Martin Šklíba					
		Číslo položky seznamu úředně oprávněných zeměměřických inženýrů: 2785/2016		Číslo položky seznamu úředně oprávněných zeměměřických inženýrů: 2785/2016					
		Dne: 19. února 2018 Číslo: 53/2018		Dne: 26. února 2018 Číslo: 143/2018					
Vyhotovitel: ADITIS Rokytova 2667/20 615 00 Brno IČO: 26290821 www.aditis.cz		Katastrální úřad souhlasí s očišlováním parcel.		Tento stejnopis odpovídá geometrickému plánu v elektronické podobě uloženému v dokumentaci katastrálního úřadu.					
Číslo plánu: 3531-6367/2017		KÚ pro Jihomoravský kraj KP Brno-venkov Marie Rosendorfová PGP-627/2018-703 2018.02.26 05:57:18 CET		Ověření stejnopisu geometrického plánu v listinné podobě.					
Okres: Brno-venkov									
Obec: Kuřim									
Kat. území: Kuřim									
Mapový list: Tišnov 0-3/31									
Dosavadním vlastníkem pozemku byla poskytnuta možnost seznámit se v terénu s průběhem navrhovaných nových hranic, které byly označeny předepsaným způsobem.									

Kupní smlouva a smlouva o zřízení předkupního práva č. 10262018

Níže uvedeného dne, měsíce a roku

1) Město Kuřim

se sídlem Jungmannova 968/75, 664 34 Kuřim

IČO: 002 81 964

DIČ: CZ00281964

zastoupené: Mgr. Ing. Dragem Sukalovským, starostou města

jako prodávající

a

2) E.ON Distribuce, a.s.

se sídlem F.A. Gerstnera 2151/6, České Budějovice 7, 370 01 České Budějovice

IČO: 280 85 400

DIČ: CZ28085400

zastoupená: Ing. Jaroslavem Strejčkem, prokuristou

jako kupující

uzavírají dle ustanovení § 2079 a násl. zákona č. 89/2012Sb., občanský zákoník v platném znění tuto kupní smlouvu

I.

Prodávající prohlašuje, že je v souladu s dosavadními zápisy v katastru nemovitostí vlastníkem pozemku p.č. 2985/2 v k.ú. Kuřim. Popsaný pozemek je zapsán u Katastrálního úřadu pro Jihomoravský kraj, Katastrální pracoviště Brno-venkov na listu vlastnictví č. 1 pro obec a katastrální území Kuřim.

Geometrickým plánem č. 3531-6367/2017 vyhotoveným firmou ADITIS s.r.o., ověřeným Ing. Martinem Šklíbou dne 19.2.2018 a potvrzeným katastrálním úřadem dne 26.2.2018 pod číslem PGP-627/2018-703 byl z pozemku p.č. 2985/2 oddělen díl o výměře 25 m², který byl nově označen jako pozemek p.č. 2985/10. Citovaný geometrický plán tvoří nedílnou součást této kupní smlouvy.

II.

Prodávající touto smlouvou prodává nově vzniklý pozemek uvedený v čl. I odst. 2) této smlouvy, a to **pozemek p.č. 2985/10 o výměře 25 m² v k.ú. Kuřim** kupujícímu a kupující tento pozemek do svého výlučného vlastnictví kupuje a přejímá za oboustranně dohodnutou kupní cenu.

III.

Kupní cena byla stanovena dohodou a činí 2.000,- Kč za 1 m², což je celkem **50.000,- Kč** (slovy: padesát tisíc korun českých).

Ke kupní ceně bude připočtena daň z přidané hodnoty v souladu s platnými právními předpisy.

Kupní cena bude zaplacená na účet prodávajícího na základě daňového dokladu vystaveného prodávajícím, když lhůta splatnosti kupní ceny bude alespoň dvacet dní od doručení faktury. Daňový doklad bude vystaven bezprostředně po doručení vyznění příslušného katastrálního pracoviště o tom, že byl vklad vlastnického práva dle této kupní smlouvy do katastru proveden.

IV.

Prodávající prohlašuje, že na převáděném pozemku neváznou žádné dluhy, závazky či jiná omezení, zejména pak zástavní práva či jiné právní závady a že neprobíhají či nehrozí žádná soudní či jiná obdobná řízení, která by mohla omezit či ohrozit jeho dispoziční právo s pozemkem. Pokud se toto prohlášení prodávajícího ukáže nepravdivým, odpovídá prodávající kupujícímu za škodu tím způsobenou.

Kupující prohlašuje, že je mu znám skutečný stav převáděného pozemku a že jej v tomto stavu kupuje.

Na prodávaném pozemku bude postavena budova trafostanice. K citované stavbě vydal Městský úřad Kuřim, odbor stavební a vodoprávní dne územní rozhodnutí č.j., které nabylo právní moci dne

V.

Společnost E.ON Distribuce, a.s. a město Kuřim se dohodli na zřízení předkupního práva k pozemku p.č. 2985/10 v k.ú. Kuřim. Povinný z předkupního práva společnost E.ON Distribuce, a.s. jako nový vlastník pozemku p.č. 2985/10 v k.ú. Kuřim tímto zřizuje ve prospěch oprávněného z předkupního práva města Kuřim předkupní právo k pozemku p.č. 2985/10 v k.ú. Kuřim, a to jako právo věčné, které se zapisuje do katastru nemovitostí a přechází i na právní nástupce povinného. Oprávněný z předkupního práva toto předkupní právo přijímá. Strany se dohodly, že toto předkupní právo se ve smyslu § 2140 odst. 2 občanského zákoníku zřizuje i pro jiné způsoby zřízení, zejména darování, směnu nebo nepeněžitý vklad majetku do obchodní společnosti.

V případě, že povinný z předkupního práva jako nový vlastník pozemku p.č. 2985/10 v k.ú. Kuřim bude tento pozemek prodávat či přestane jej využívat pro výše uvedený účel, je povinen nejprve je nabídnout k odkupu městu Kuřim, a to za podmínky, za kterých tento pozemek do svého vlastnictví od prodávajícího získal.

Předkupní právo k pozemku p.č. 2985/10 v k.ú. Kuřim se neuplatní v případě, že ke změně vlastnického práva k pozemku dojde formou zákonného převodu či přechodu na právního nástupce kupujícího, který bude držitelem licence na distribuci elektrické energie a pozemek bude nadále sloužit dohodnutému účelu, tj. umístění trafostanice a s tím spojené zajištění distribuce elektřiny.

VI.

Vklad vlastnického práva a předkupního práva podle této kupní smlouvy a smlouvy o zřízení předkupního práva bude proveden na základě rozhodnutí o povolení vkladu Katastrálního úřadu pro Jihomoravský kraj, Katastrální pracoviště Brno-venkov. Smluvní strany jsou touto smlouvou vázány již jejím podpisem.

Správný poplatek spojený s podáním návrhu na vklad vlastnického práva a překupního práva u příslušného katastrálního pracoviště uhradí kupující.

Poplatníkem daně z nabytí nemovitých věcí je kupující. Daňové přiznání k dani z nabytí nemovitých věcí podá kupující, a to nejpozději do konce třetího kalendářního měsíce následujícího po kalendářním měsíci, v němž byl v katastru nemovitostí proveden vklad vlastnického práva k nemovité věci a v této lhůtě daň z nabytí nemovitých věcí prostřednictvím zálohy ve výši 4 % sjednané kupní ceny rovněž uhradí.

VII.

Účastníci této smlouvy žádají, aby Katastrální pracoviště Brno-venkov po provedeném řízení zapsalo dle této kupní smlouvy vklad vlastnického práva k pozemku uvedenému v čl. II. této smlouvy ve prospěch kupujícího společnosti E.ON Distribuce, a.s. a vklad předkupního práva ve prospěch města Kuřim.

Vlastnické právo podle této kupní smlouvy nabývá kupující v souladu s ustanovením občanského zákoníku zápisem do veřejného seznamu (katastr nemovitostí). Právní účinky zápisu nastávají k okamžiku, kdy návrh na zápis došel příslušnému katastrálnímu úřadu. Nebezpečí škody na věci přechází na kupujícího s nabytím vlastnického práva k pozemku.

Smluvní strany se zavazují, že pokud příslušný katastrální úřad vyzve účastníky k odstranění případných nedostatků návrhu na zahájení řízení o povolení vkladu, případně listiny, na základě které má být právo zapsáno, vyvinou potřebnou součinnost k jejich odstranění ve stanovené lhůtě.

V případě, že příslušný katastrální úřad v řízení o povolení vkladu řízení zastaví či zamítne, smluvní strany se zavazují poté uzavřít ve lhůtě do 30ti kalendářních dní ode dne doručení rozhodnutí katastrálního úřadu o zastavení či zamítnutí vkladu oběma smluvními stranám novou smlouvu s totožným obsahem za stejných cenových podmínek, ve které budou odstraněny všechny nedostatky, které bránily povolení vkladu vlastnického práva dle této smlouvy, bude-li to možné.

VIII.

Účastníci této smlouvy prohlašují, že jsou plně svéprávní. Po přečtení této smlouvy prohlašují, že s jejím obsahem souhlasí, že tato byla podepsána na základě pravdivých a úplných údajů, nikoli v tísní či za nápadně nevýhodných podmínek a vyjadřuje jejich pravou a svobodnou vůli. Na důkaz toho připojují své vlastnoruční podpisy.

Smluvní strany prohlašují, že smlouva představuje úplnou dohodu o veškerých jejích náležitostech a neexistují náležitosti, které by smluvní strany neujednaly.

Smlouva nabývá platnosti a účinnosti a je uzavřena dnem podpisu oběma smluvními stranami.

Pro případ, že smlouva není uzavírána za přítomnosti obou smluvních stran, platí, že smlouva nebude uzavřena, pokud ji některý z účastníků podepíše s jakoukoliv změnou či odchylkou, byť nepodstatnou, nebo dodatkem, ledaže druhá smluvní strana takovou změnu či odchylku nebo dodatek následně schválí.

IX.

Tato kupní smlouva byla uzavřena v souladu se zákonem č. 128/2000Sb. o obcích v platném znění a splňuje požadavky stanovené v ustanovení §39 a §41 tohoto zákona, když výše uvedená majetková dispozice byla řádně zveřejněna na úřední desce od 29.6. do 16.7.2018 a poté schválena zastupitelstvem města Kuřim dne 21.8.2018 usnesením č./2018.

X.

Smluvní strany shodně konstatují, že tato smlouva nepodléhá uveřejnění dle zákona č. 340/2015 Sb., o zvláštních podmínkách účinnosti některých smluv, uveřejňování těchto smluv a o registru smluv (zákon o registru smluv), ve znění pozdějších předpisů.

Smluvní strany prohlašují, že skutečnosti uvedené v této smlouvě nepovažují za obchodní tajemství ve smyslu ustanovení § 504 zákona č. 89/2012 Sb., občanský zákoník, a udělují svolení k jejich užití a uveřejnění na webových stránkách města Kuřimi bez stanovení jakýchkoli dalších podmínek.

Tato smlouva je vyhotovena ve třech stejnopisech o čtyřech listech, kdy po podpisu kupní smlouvy obdrží jedno vyhotovení prodávající, jedno vyhotovení kupující a jedno vyhotovení bude použito pro vkladové řízení u příslušného katastrálního úřadu s tím, že poté, co bude vklad povolen a proveden, zašle katastrální úřad účastníkům vkladového řízení vyrozumění o tom, že vklad vlastnického práva dle této kupní smlouvy byl do katastru proveden.

Smlouva a právní vztahy z ní vyplývající se řídí právním řádem České republiky.

V Kuřimi dne

V Brně dne

Prodávající :

Kupující :

.....
Město Kuřim

Mgr. Ing. Drago Sukalovský, starosta města

.....
E.ON Distribuce, a.s.

Ing. Jaroslav Strejček, prokurista

VÝKAZ DOSAVADNÍHO A NOVÉHO STAVU ÚDAJŮ KATASTRU NEMOVITOSTÍ												
Dosavadní stav				Nový stav								
Označení pozemku parc. číslem	Výměra parcely		Druh pozemku Způsob využití	Označení pozemku parc. číslem	Výměra parcely		Druh pozemku Způsob využití	Typ stavby Způsob využití	Zpús. určení výměr	Porovnání se stavem evidence právních vztahů		
	ha	m ²			ha	m ²				Díl přechází z pozemku označeného v katastru nemovitostí	Číslo listu vlastnictví	Výměra dílu ha m ²
2985/2	*1)	22 59	ostat. pl. zeleň	2985/2	22 33	ostat. pl. zeleň			2	2985/2	1	22 33
				2985/10	25	ostat. pl. jiná plocha			2	2985/2	1	25
		22 59			22 58							

*1) Rozdíl -1 m2 vznikl zaokrouhlením výměr (bod 14.6 přílohy katastrální vyhlášky) u dosavadní parcely č. 2985/2

2983/1

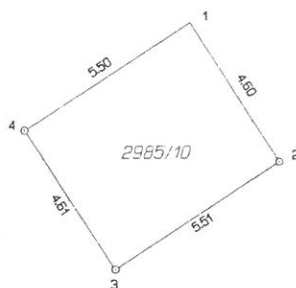

Seznam souřadnic (S-JTSK)

Číslo bodu Souřadnice pro zápis do KN

	Y	X	Kod kv.	Poznámka
1	602122.89	1147408.47	3	značka-přístřešek
2	602120.40	1147412.34	3	plast. znak
3	602125.02	1147415.32	3	plast. znak
4	602127.51	1147411.45	3	plast. znak

2985/2

2985/2

2985/1

2984

GEOMETRICKÝ PLÁN pro rozdělení pozemku		Geometrický plán ověřil úředně oprávněný zeměměřický inženýr:		Stejnopis ověřil úředně oprávněný zeměměřický inženýr:	
		Jméno, příjmení: Ing. Martin Šklíba		Jméno, příjmení: Ing. Martin Šklíba	
		Číslo položky seznamu úředně oprávněných zeměměřických inženýrů: 2785/2016		Číslo položky seznamu úředně oprávněných zeměměřických inženýrů: 2785/2016	
		Dne: 19. února 2018 Číslo: 53/2018		Dne: 26. února 2018 Číslo: 143/2018	
		Náležitosti a přesnosti odpovídá právním předpisům.		Tento stejnopis odpovídá geometrickému plánu v elektronické podobě uloženému v dokumentaci katastrálního úřadu.	
Vyhotovitel: ADITIS Rokytova 2667/20 615 00 Brno IČO: 26290821 www.aditis.cz		Katastrální úřad souhlasí s očíslováním parcel.		Ověření stejnopisu geometrického plánu v listinné podobě.	
Číslo plánu: 3531-6367/2017 Okres: Brno-venkov Obec: Kuřim Kat. území: Kuřim Mapový list: Tišnov 0-3/31 Dosavadním vlastníkem pozemků byla poskytnuta možnost seznámit se v terénu s průběhem navrhovaných nových hranic, které byly označeny předepsaným způsobem.		KÚ pro Jihomoravský kraj KP Brno-venkov Marie Rosendorfová PGP-627/2018-703 2018.02.26 05:57:18 CET			